



গণপ্রজাতন্ত্রী বাংলাদেশ সরকার  
শ্রম ও কর্মসংস্থান মন্ত্রণালয়  
কলকারখানা ও প্রতিষ্ঠান পরিদর্শন অধিদপ্তর

"শ্রমজীবী মানুষের অধিকার,  
বৈষম্যহীন বাংলাদেশের অঙ্গীকার"

ক্যাপ পর্যবেক্ষণের তথ্য

কারখানার নাম	মেসার্স কাট এন সিউ লিঃ		
ঠিকানা	A. M. Plaza ( 10Th Floor ), 76, DIT Road		
কারখানার কোড	DHK145		
কালার কোড			

মূল্যায়নের ধরণ: <a href="#">কঠামোগত মূল্যায়ন</a>		পর্যবেক্ষণের তারিখ: ০৫-০৪-২০২৩
১. পর্যবেক্ষণ		

পরিদর্শন পর্যবেক্ষণ	Floor Load Plan
কাপ আইটেম ক্যাটাগরি	

#### ১.১. কার্যক্রম

কার্যক্রম	The factory owner has been instructed to prepare and submit a load plan for vetting. Once it is submitted by the factory owner, it will be duly vetted. The factory owner should arrange displaying the approved load plan for each floor on the wall in a visible location and shall adhere to it.
সুপারিশের তথ্যসূত্র	
কারখানার কার্যক্রম	Initiative has been taken and ongoing, they have agreed to complete within timeline by an consultancy firm
অগ্রাধিকার	প্রয়োজ্য নয়
চূড়ান্ত সময়সীমা	১২-১০-২০১৬
সংশোধিত সময়সীমা	০১-০১-১৯৭০
অগ্রগতির অবস্থা	চলমান
মন্তব্য	19/08/2020: A floor load plan was posted on factory wall that was approved by ILO but it has no evidence. Factory management already make an agreement on 28 October 2019 with DIFE's enlisted firm to do vetted load plan. This task in ongoing and they already take a core test sample from structural element which is below in 3rd row as pictorial evidence. 09.11.2020: Floor load plan is not submitted yet. Core test was completed. 09/02/2021: The factory management have submitted layout drawing to DIFE RCC. On taskforce meeting the factory management were told to submit vetted load plan & DEA. But these design & drawings are not submitted yet. Now the factory management is instructed to submit all structural design & drawings to DIFE RCC within 10/03/2021. 10/08/2021: Factory management are willing to submit all the design & drawing as early as possible. 01/08/2022: All designs and drawings including floor load plans must be submitted to DIFE as soon as possible. 05/04/2023: DEA need to be revised and resubmit for approval.

#### সংযুক্তিসমূহ (২)

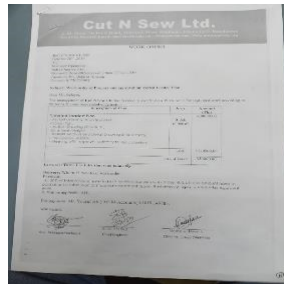
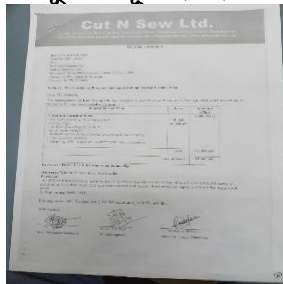

#### ২. পর্যবেক্ষণ

পরিদর্শন পর্যবেক্ষণ	Load intensity
কাপ আইটেম কাটাগরি	

## ২.১. কার্যক্রম

কার্যক্রম	The consultants strongly recommed storing any type of cartoon boxes, finished products and fabrics in such a manner so that intensity of loading should not exceed 60 psf ( 3.0 kN/m2 )
সুপারিশের তথ্যসূত্র	
কারখানার কার্যক্রম	Initiative has been taken and ongoing, they have agreed to complete within timeline by an consultancy firm
অগ্রাধিকার	প্রযোজ্য নয়
চূড়ান্ত সময়সীমা	০৫-১০-২০১৬
সংশোধিত সময়সীমা	০১-০১-১৯৭০
অগ্রগতির অবস্থা	চলমান
মন্তব্য	19/08/2020: They maintain the load limit strongly and we don't found any over loading during the inspection day. 09.11.2020: No over load found during inspection day. 09/02/2021: Overloading found on several floors on the upper tier floors to basement floor. A floor load plan was posted on factory wall that was approved by ILO but it has no evidence. The factory management have submitted layout drawing to DIFE RCC. On taskforce meeting the factory management were told to submit vetted load plan & DEA. But these design & drawings are not submitted yet. Now the factory management is instructed to submit all structural design & drawings to DIFE RCC within 10/03/2021. 10/08/2021: Overloading has been found on the date of inspection. 01/08/2022: Multiple floors were found to be overloaded during the inspection date.

## সংযুক্তিসমূহ ( ৪ )



পরিদর্শন পর্যবেক্ষণ	Distress in Primary Structural Element
কাপ আইটেম ক্যাটাগরি	

### ৩.১. কার্যক্রম

কার্যক্রম	The owner or user of the building should be vigilant about development of any distress, particularly in primary structural elements such as columns, beams and slabs. If crack appear, propagate and widen, detail assessment and adoption of the remedial measures may become necessary.
সুপারিশের তথ্যসূত্র	
কারখানার কার্যক্রম	No distress in Primary Structural Element has been found until today since the day of assessment
অগ্রাধিকার	অবিলম্বে
চূড়ান্ত সময়সীমা	-
সংশোধিত সময়সীমা	০১-০১-১৯৭০
অগ্রগতির অবস্থা	সংশোধিত
মন্তব্য	19/08/2020: No distress was found in any structural element during the inspection day. 09.11.2020: No distress or crack was found during inspection day. 09/02/2021: No distress found in any primary structural elements on the visiting date. 10/08/2021: There was no major distress found in any structural primary elements on the date of inspection. 01/08/2022: No distress were found in any primary structural elements during the inspection date. 05-04-2023: Completed.

### সংযুক্তিসমূহ (২)



### ৪. পর্যবেক্ষণ

পরিদর্শন পর্যবেক্ষণ	Horizontal and Vertical Extension
কাপ আইটেম ক্যাটাগরি	

#### ৪.১. কার্যক্রম

কার্যক্রম	No horizontal or vertical extension of the building shall be made without detail engineering assessment.
সুপারিশের তথ্যসূত্র	
কারখানার কার্যক্রম	No Horizontal and Vertical Extension have been taken place until today since the day of assessment
অগ্রাধিকার	প্রযোজ্য নয়
চূড়ান্ত সময়সীমা	-
সংশোধিত সময়সীমা	০১-০১-১৯৭০
অগ্রগতির অবস্থা	সংশোধিত
মন্তব্য	19/08/2020: No horizontal or vertical extension has found during the inspection day. 09.11.2020: A vertical extension ( shed ) has been found which is used as dinning space but management already decide to remove this shed. 09/02/2021: A vertical extension ( roof top shed ) has been found which is used as dinning space & other occupancies but management already decide to remove this shed within one month. 10/08/2021: There was no horizontal or vertical extension found on the inspection date. 01/08/2022: No horizontal or vertical extension was found during the inspection date. 05-04-2023: Completed.

#### সংযুক্তিসমূহ (১)



#### ৫. পর্যবেক্ষণ

পরিদর্শন পর্যবেক্ষণ	Dampnes and Cracks
কাপ আইটেম ক্যাটাগরি	

#### ৫.১. কার্যক্রম

কার্যক্রম	Moderate to major damp/efflorescence on plaster of the exterior wall of the basement floor of the building was observed. At several locations in stairs net cement finished surfaces ( non- structural part ) were found to be cracked and partially damaged. Cracked and partially damaged net cement finished topping in floors and stair cases of the building shall be repaired by adopting appropriate method for both aesthetic and serviceability requirements.
সুপারিশের তথ্যসূত্র	
কারখানার কার্যক্রম	Initiative has been taken and completed
অগ্রাধিকার	অবিলম্বে
চূড়ান্ত সময়সীমা	-
সংশোধিত সময়সীমা	০১-০১-১৯৭০
অগ্রগতির অবস্থা	চলমান
মন্তব্য	19/08/2020: Dampness and crack was not found. 09.11.2020: Dampness and crack was not found during inspection day. 09/02/2021: No dampness or crack found on the visiting date. 10/08/2021: There was no major dampness & cracks found during the inspection date. 01/08/2022: Dampness and cracks were found during the inspection date. 05/04/2023: No work have been done for the dampness and cracks.

#### সংযুক্তিসমূহ (২)

